



# Ny musikskole og cafe ved Viften

Rødovre Kommune ønsker at opføre en ny musikskole og café i tilknytning til det nuværende kulturhus Viften, som blev opført i 1989.

Rødovre Kommune vil gerne styrke bymidten og skabe et attraktivt kulturelt mødested omkring en ny musikskole og cafe.

Omkring det eksisterende kulturhus Viften er der i forvejen mange kulturelle og borgerrettede tilbud. Biblioteket er et meget besøgt kulturelt tilbud, hvor der, udover udlån af bøger, bliver afholdt mange spændende foredrag og opført teater for børn i alle aldre. Rådhuset ligger vis a vis Viften, hvor mange borgerne også lægger deres vej forbi.

Rødovre Kommune har udviklet projektet i tæt samarbejde med brugerne og Rødovre Kommunes tilknyttede rådgivere.

I forbindelse med gennemførelsen af byggeriet har Rødovre Kommune nedsat en projektgruppe, der består af repræsentanter for kommunens forvaltning/bygningsafdeling, brugere og bygherrerådgivere. Denne gruppe har løbende fulgt projektet under projekteringen og vil ligeledes følge projektet gennem udførelsen og helt til indvielsen.

Herudover har Rødovre Kommune nedsat en styregruppe, der tager de overordnede beslutninger vedr. projektets økonomi, kvalitet og tidsplan. I styregruppen sidder borgmesteren, brugere, forvaltning og bygherrerådgivere.

Projektet er udbudt i totalentreprise, der omfatter projektering og levering af et nøglefærdigt byggeri. CombiByg A/S har vundet udbuddet.

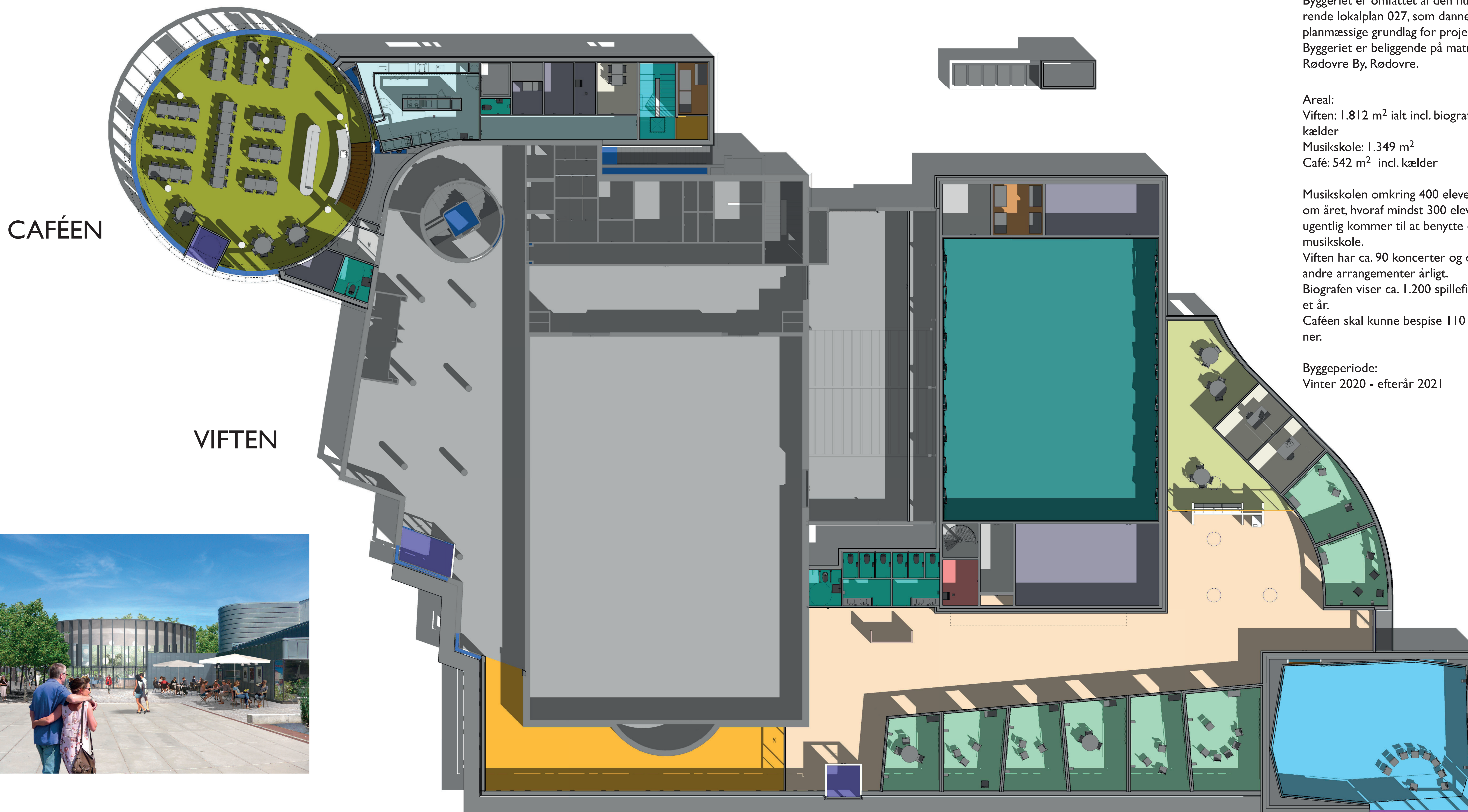

Fakta:  
Bygherre: Rødovre Kommune  
Byggeriet er omfattet af den nuværende lokalplan 027, som danner det planmæssige grundlag for projektet. Byggeriet er beliggende på matr. 6af Rødovre By, Rødovre.

Areal:  
Viften: 1.812 m<sup>2</sup> ialt incl. biograf og kælder  
Musikskole: 1.349 m<sup>2</sup>  
Café: 542 m<sup>2</sup> incl. kælder

Musikskolen omkring 400 elever om året, hvoraf mindst 300 elever ugentlig kommer til at benytte den ny musikskole.  
Viften har ca. 90 koncerter og ca. 225 andre arrangementer årligt.  
Biografen viser ca. 1.200 spillefilm på et år.  
Caféen skal kunne bespise 110 personer.

Byggeperiode:  
Vinter 2020 - efterår 2021



Indgang til caféen

Indgang til Viften

Indgang til musikskolen

Der etableres selvstændig indgang til musikskolen fra passagen nord for biblioteket. Foyerarealet knyttes direkte sammen med Viftens nuværende foyer, så der skabes et stort samlet foyerområde, som kan opdeles når der afholdes forskellige arrangementer.

## MUSIKSKOLEN

Bygherrens rådgivere:  
Arkitekt: Nobel Arkitekter A/S  
Ingeniør: EKJ Rådgivende Ingeniører AS  
Akustik: Riis Akustik ApS



# Ny musikskole og cafe ved Viften

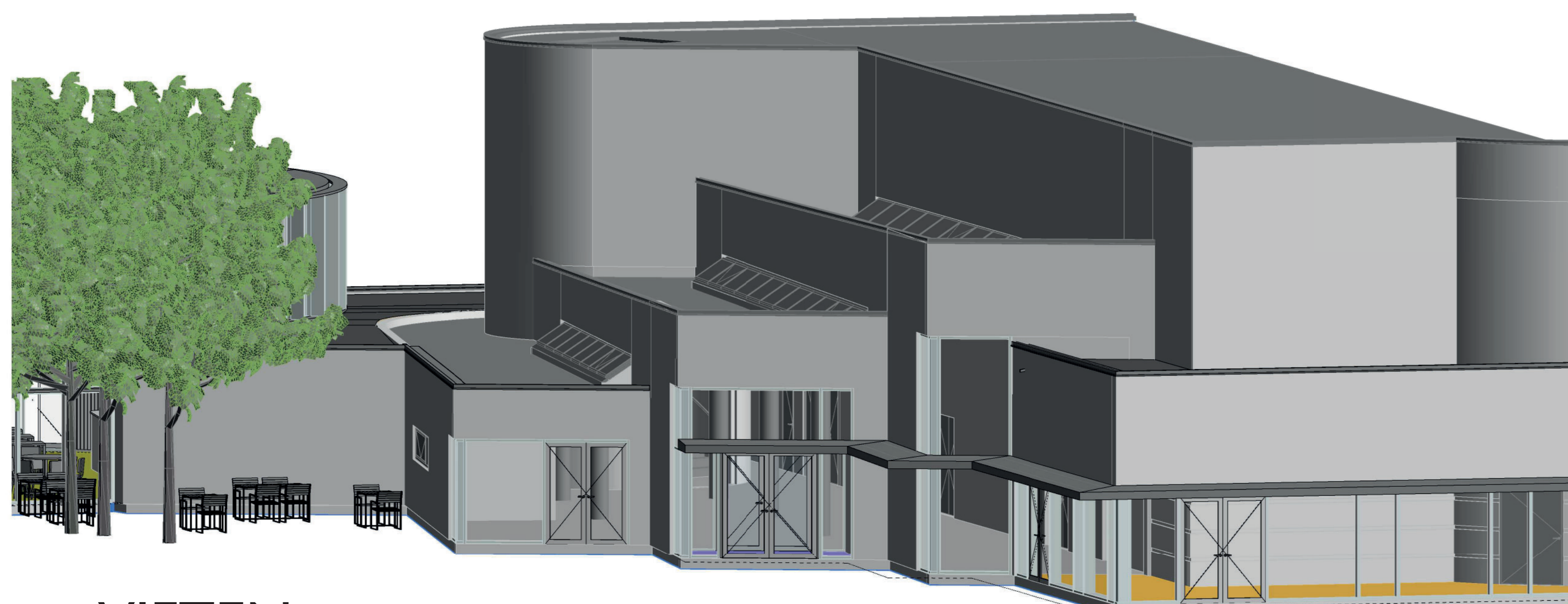

## VIFTEN

Udover de to tilbygninger har der været behov for tilpasninger af den eksisterende bygning Viften herunder etablering af nyt vindfang indgang til Viften.

Indgang til Viften vil fremover være i den midterste af "vifterne" i den eksisterende foyer. Koncerter og arrangementer vil gennemføres som vanligt.

## CAFÉEN

Den runde cafébygning er udformet med glasfacader, så man har optimal udsigt over rådhusområdet og det kommende hovedstrøg.

På den øvre del af facaden er der udformet en fast solafskærmning af zinkbeklædte rammer, som understreger bygningens særlige karakter og skaber materiale-mæssig sammenhæng til Viften.

Taget i det cirkulære caférum bliver båret af seks rå betonsøjler, der er trukket tilbage fra facaden. Mod Viften er vægfladen beklædt med lodrette lister af egetræ og bagvedliggende akustisk dæmpende materiale. Langs facaden er der indvendige gardiner i fuld højde, så man kan skærme mod solindfald og indsyn når det ønskes.

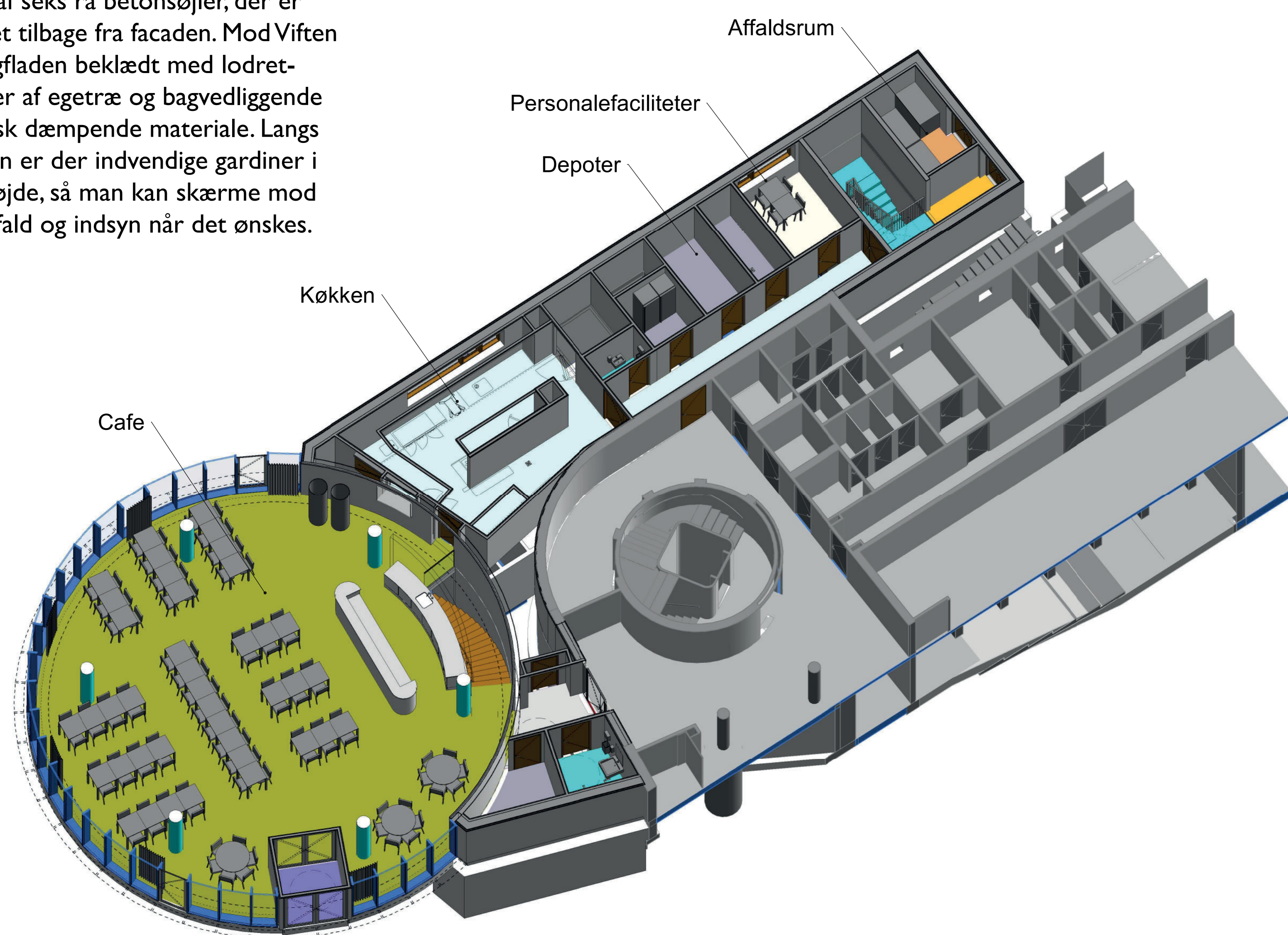

Den lave sidebygning mod nord fremstår med zinkbeklædte facader så den vil opleves som en naturlig udvidelse af Viftens lave foyerområde.

I denne del er der placeret køkken, depoter og kontor samt personaleindgang og varetilkørsel ud mod Gunnækær.

I kælderen er der placeret toiletter, teknikrum og personalefaciliteter.

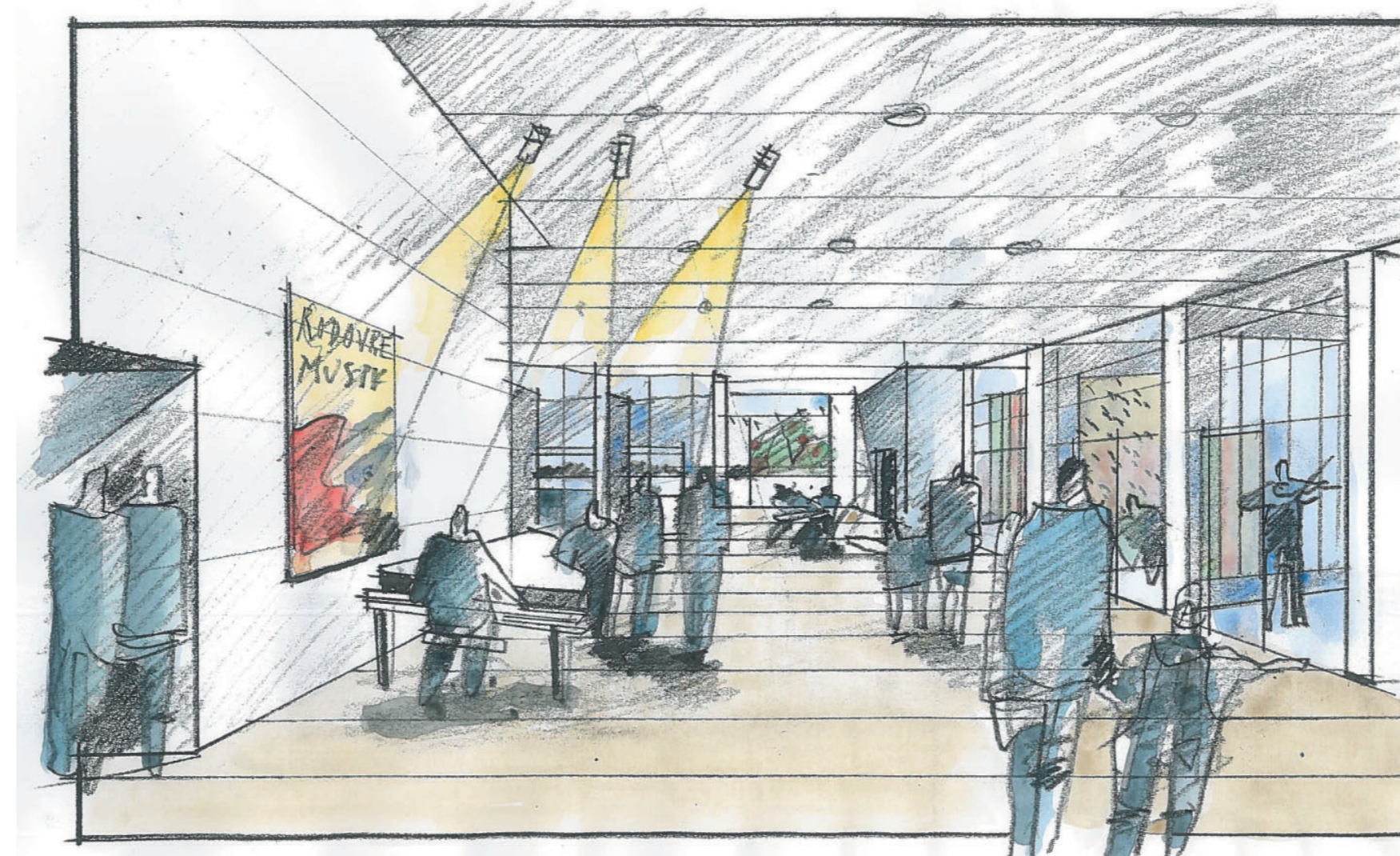

En tidlig skitse af musikskolens foyer

Musikskolen er organiseret omkring et fleksibelt foyerområde, hvorfra man har direkte adgang til alle funktioner.

I foeyen kan der afholdes mindre koncerter, og der vil være opholdsarealer for ventende forældre og gæster. Glaspartier mellem undervisningslokaler og foeyen sikre visuel kontakt og bidrager til lysindfaldet i foeyen.

Toiletområdet er placeret umiddelbart i forbindelse med indgangen.

## MUSIKSKOLEN

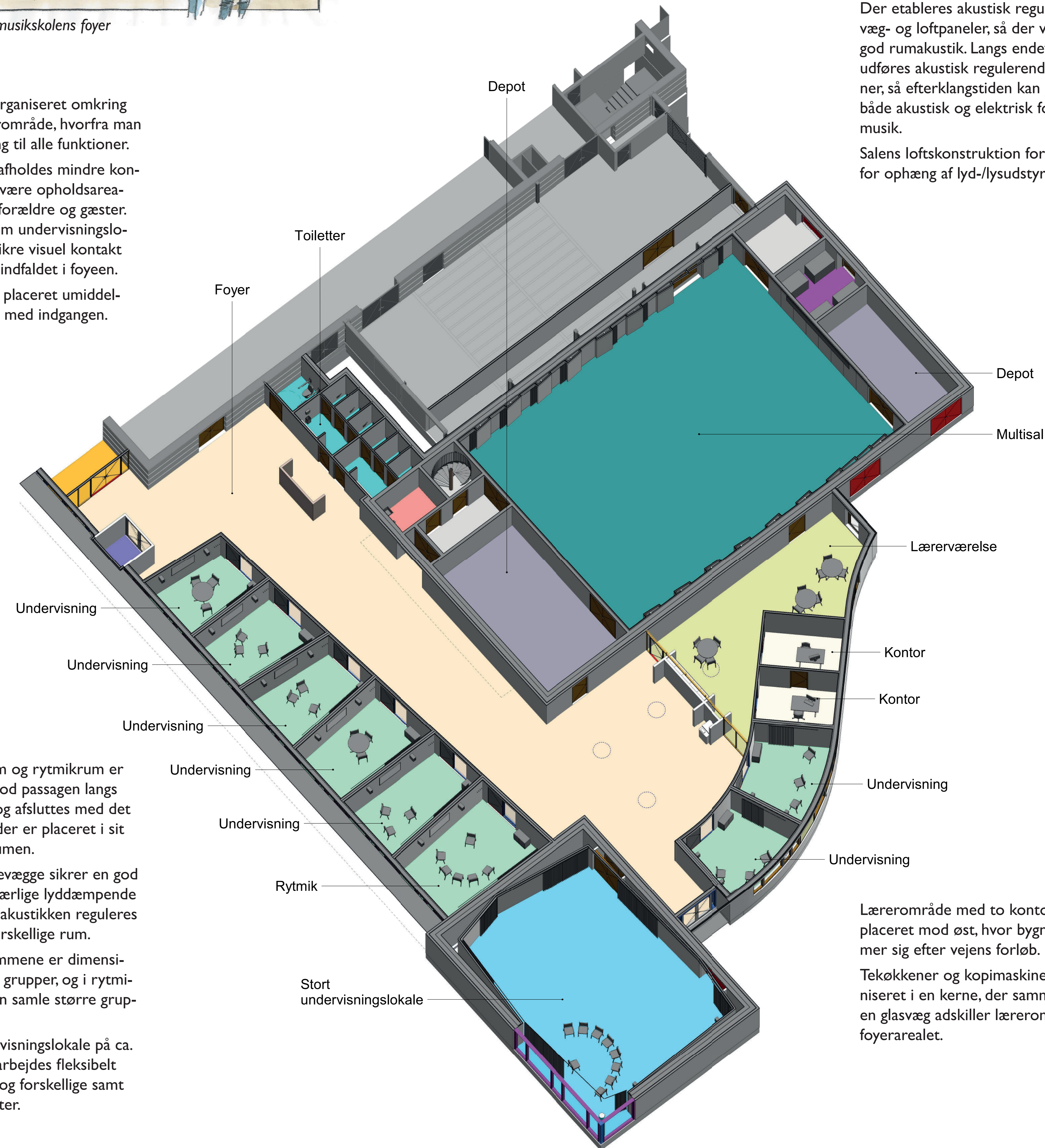

Undervisningsrum og rytmikum er organiseret ud mod passagen langs med biblioteket og afsluttes med det store øvelokale, der er placeret i sit eget bygningsvolumen.

Skråttillede skillevægge sikrer en god akustik, og med særlige lyddæmpende gardiner kan rumakustikken reguleres individuelt i de forskellige rum.

Undervisningsrummene er dimensioneret til mindre grupper, og i rytmikummet kan man samle større grupper.

I det store undervisningslokale på ca. 100 m2 kan der arbejdes fleksibelt med flere elever og forskellige samt større instrumenter.

Multisalen har en størrelse, så den kan anvendes til mindre koncerter, øvelokale for større musikgrupper samt optræden. Herudover kan salen anvendes til mødesal og samlingsrum for en lang række aktiviteter i kommunen.

Salen er på ca. 250 m2 og udformes med fladt gulv, så den er fleksibel og multianvendelig.

Musikinstrumenter, stole, podier mv. opbevares i de tilstødende depotrum.

Der etableres akustisk regulerende væg- og loftpaneler, så der vil være en god rumakustik. Langs endevæggene udføres akustisk regulerende gardiner, så efterklangstiden kan justeres til både akustisk og elektrisk forstærket musik.

Salens lofts konstruktion forberedes for ophæng af lyd-/lydsstyr.

Lærerområde med to kontorer er placeret mod øst, hvor bygningen former sig efter vejens forløb.

Tekøkkener og kopimaskiner er organiseret i en kerne, der sammen med en glasvæg adskiller lærerområdet fra foyerarealet.